ПРОЛЕТАРИИ ВСЕХ СТРАН, СОЕДИНЯЙТЕСЬ!

АЛТАЙСКАЯ ПРАВДА

Орган Алтайского краевого комитета КПСС и краевого Совета народных депутатов

№ 233 (19970) • СУББОТА, 10 ОКТЯБРЯ 1987 ГОДА • Газета выходит с 12 августа 1917 года • Цена 3 коп.

В Политбюро ЦК КПСС

Политбюро ЦК КПСС на состоявшемся 8 октября заседании одобрило Призывы ЦК КПСС к 70-летию Великой Октябрьской социалистической революции. Текст Призывов будет опубликован в печати.

Политбюро ЦК заслушало информацию Генерального секретаря ЦК КПСС М. С. Горбачева о поездке в Мурманскую область и одобрило итоги проделанной им работы. Даны поручения центральным экономическим ведомствам, министерствам и ВЦСПС проработать вопросы, выдвинутые трудящимися, партийным и хозяйственным активом во время встреч и бесед, и внести соответствующие предложения на рассмотрение Политбюро ЦК КПСС.

Политбюро рассмотрело проекты Государственного плана экономического и социального развития СССР и Государственного бюджета СССР на 1988 год. В обсуждении проекта плана приняли участие первые секретари ЦК компартий союзных республик. При рассмотрении отмечено, что проекты плана и бюджета в целом отвечают стратегическому курсу XXVII съезда партии на ускорение развития советского общества, установкам январского и июньского (1987 г.) Пленумов ЦК по коренной перестройке управления экономикой.

Проект плана сформирован на основе заданий двенадцатой пятилетки и сориентирован на дальнейшее улучшение качества экономического роста, ускоренное наращивание производственного потенциала и повышение эффективности его использования, опережающее развитие машиностроения, совершенствование структуры общественного производства и отраслевых пропорций. Усиливается линия на рациональное расходование материальных и трудовых ресурсов, исходя из того, что ресурсосбережение становится в сущности единственным источником удовлетворения возрастающих потребностей народного хозяйства. Важное место в проекте плана уделено реализации Комплексной программы научно-технического прогресса стран — членов СЭВ.

Проект нацелен на осуществление сильной социальной политики и предусматривает более высокие по сравнению с пятилетним планом задания по производству товаров народного потребления и развитию услуг, увеличение капитальных вложений на расширение жилищного строительства, укрепление материальной базы социально-культурной сферы, а также бюджетных ассигнований на проведение в централизованном порядке мероприятий по повышению уровня жизни народа.

Проект Государственного бюджета на 1988 год направлен на реализацию актуальных требований повышения эффективности хозяйствования, концентрации финансовых ресурсов на ключевых участках социально-экономического развития. Особая роль отводится укреплению режима экономии.

Политбюро одобрило в основном проекты плана и бюджета на 1988 год и признало целесообразным внести их на рассмотрение предстоящей сессии Верховного Совета СССР.

При обсуждении проекта плана на 1988 год указывалось, что его успешное выполнение во многом будет зависеть от результатов работы в текущем году. Перед министерствами и ведомствами поставлена задача преодолеть допущенное в ряде отраслей отставание и обеспечить безусловное выполнение заданий IV квартала и 1987 года в целом. Партийным, советским, хозяйственным, профсоюзным и комсомольским органам поручено широко развернуть организаторскую и массово-политическую работу, направленную на успешное выполнение плановых заданий и принятых трудовыми коллективами социалистических обязательств, подготовку народного хозяйства к зиме.

На заседании Политбюро подчеркивалось особое значение плана на 1988 год для усиления поступательного развития народного хозяйства, надежной работы всех его отраслей, решительного осуществления на практике радикальной реформы управления народным хозяйством. С начала будущего года вводится в действие Закон о государственном предприятии (объединении), на принципы хозяйственного расчета и самофинансирования переводятся предприятия и объединения, выпускающие 60 процентов всей промышленной продукции. В связи с этим обращалось внимание на необходимость своевременной и качественной подготовки министерств и ведомств, объединений, предприятий, трудовых коллективов к работе в новых условиях. Важно, чтобы каждое предприятие и объединение сформировало свою производственную программу и заключило договоры с потребителями продукции, исходя из народнохозяйственных интересов и установленных экономических нормативов, полного использования имеющихся возможностей и ресурсов, приняло меры к коренному повышению уровня экономической работы.

На заседании обсуждены и одобрены меры по организации выполнения постановления ЦК КПСС и Совета Министров СССР от 17 июля 1987 года «О совершенствовании деятельности республиканских органов управления». Определены принципиальные положения по разработке генеральных схем управления народным хозяйством союзных республик, краев и областей. При этом подчеркивалась необходимость обеспечить качественные изменения в управленческих звеньях, сокращение и удешевление аппарата управления при одновременном повышении эффективности его работы. Признано целесообразным привести организационные структуры управления в полное соответствие с возросшей ролью союзных республик, местных Советов народных депутатов и новыми экономическими методами хозяйствования.

Политбюро ЦК заслушало сообщение о поездке товарища Долгих В. И. в Монгольскую Народную Республику и поручило руководителям соответствующих министерств и ведомств СССР рассмотреть конкретные вопросы дальнейшего развития и совершенствования советско-монгольского сотрудничества.

Политбюро ЦК КПСС обсудило некоторые другие вопросы внутренней и внешней политики и приняло по ним соответствующие решения.

Субботняя информация

ПРЕМИЯ — «ВОЛГА»

Ее получил коллектив племзавода «Новый путь».

Это награда за первое место во Всесоюзном соревновании среди родственных животноводческих предприятий по выращиванию ремонтных телок. Пять тысяч рублей выделено для премирования передовиков хозяйства.

Благовещенский район.

ДАВАЙТЕ ПОЗНАКОМИМСЯ

«Мы стали жить дружнее» — это единодушное мнение тех, кто побывал на празднике двора. Местом его проведения стал квартал № 25.

Работники Дворца культуры строителей написали сценарий, подготовили концерт, побывали чуть не в каждой квартире. И праздник удался. Выступали самодеятельные артисты, работали выставки поделок, детских рисунков, состоялось чаепитие. Участники праздника больше узнали друг о друге, об интересных людях, живущих по соседству.

г. Бийск.

РУКОТВОРНОЕ ОЗЕРО

На окраине Поспелихи, там, где раньше были карьеры кирпичного завода, появилось рукотворное озеро.

Из реки Алей сюда перекачено 180 тысяч кубометров воды. Зеркало образовавшегося водоема — 6 гектаров. На берегах озера расположена зона отдыха для жителей райцентра. Здесь будет разбит парк, откроется пляж, появятся торговые киоски. В искусственном водоеме планируется развести рыбу.

ВЫПОЛНИЛИ ПЛАН

ХЛЕБОРОБЫ ПЕРВОМАЙСКОГО РАЙОНА выполнили план продажи хлеба государству. На элеваторы поступило 52.138 тонн зерна.

Перевыполнен план по поставкам озимой ржи. Недовыполнен по заготовкам пшеницы, гречихи, овса и ячменя.

Наибольший вклад внесли земледельцы совхозов ордена Ленина «Светлый путь», «Чесноковский», «Повалихинский».

В хозяйствах района ведется вспашка зяби, уборка сахарной свеклы, картофеля, овощей.

Продажа хлеба государству продолжается.

ТРУЖЕНИКИ ТРЕТЬЯКОВСКОГО РАЙОНА справились с выполнением плана продажи хлеба государству. На хлебоприемные предприятия поступило 47.261 тонна зерна.

Перевыполнен план по заготовкам озимой ржи, пшеницы, гороха. Недовыполнен по поставкам овса и ячменя.

Наибольший вклад внесли труженики колхозов «Сибирь», «Алей», «Память Ильича», совхоза «Змеиногорский».

Хозяйства района продолжают вспашку зяби, уборку сахарной свеклы и картофеля.

Продажа хлеба государству продолжается.

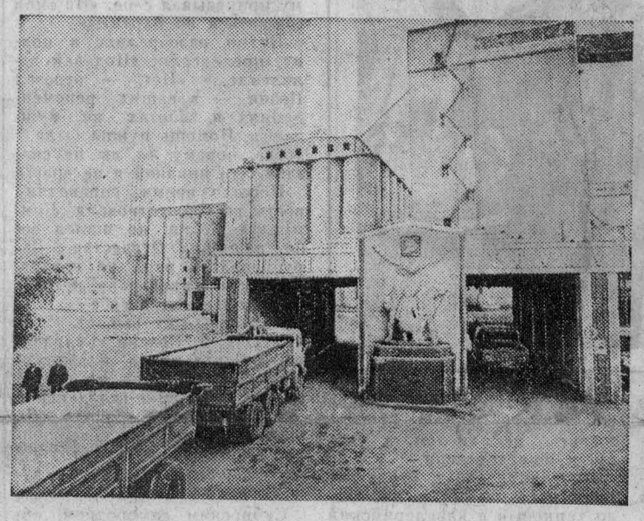

Более шести центнеров с гектара получили прибавки урожая на полях, возделываемых по интенсивной технологии члены подрядного звена, возглавляемого Степаном Семеновичем Желебовским из совхоза «Дружба». Способствовало этому строгое соблюдение «интенсивки». И еще одна черта, которая отличает этот коллектив от других в хозяйстве. Из года в год звено первым заканчивает обмолот зерновых и неизменно с высоким качеством.

НА СНИМКАХ: звеньевой совхоза «Дружба» С. Желебовский; из многих районов края поступает зерно на Алейский комбинат хлебопродуктов.

Фото Е. Налимова.

Алейский район.

Интервью в конце недели

ОТКУДА ПРИШЕЛЕЦ?

Вчера его еще не было. А сегодня смотрю в окно: стоит за строящейся девятиэтажкой, вытянув свою многометровую железную «руку». Откуда он пришел? Удивительно его умение появляться то там, то тут совсем неожиданно.

— И совсем не вдруг, — говорит Василий Григорьевич Щербаков.

Речь идет о подъемных кранах, без которых не построишь ни один высокий дом.

В. Щербаков — механик СУ-45 треста Барнаулжилстрой. В начале интервью он уточняет: на строительных площадках Барнаула работают подъемные краны его родного предприятия, а также объединения Барнаулстрой и треста Спецмеханизация. Но коль обратились к нему, он готов ответить на вопросы.

— Это только для непосвященных кран появляется неожиданно, — рассказывает В. Щербаков. — Для того чтобы демонтировать его на одной площадке, перевезти и установить на новой, требуется по нормам одиннадцать смен.

— Кто этим занимается?

—Специализированная бригада из пяти слесарей-монтажников. Все —специалисты высокого класса, имеют шестой разряд. Почти тридцать лет в бригаде Ю. Кручинин, больше двадцати — Е. Ушаков. Обслуживают слесари тридцать два крана.

— Признаться, никогда не видела, как кран перевозят.

— Не всем удается увидеть, потому что это делается только во вторую смену, нередко ночью. Чтобы перевезти днем, требуется особое разрешение ГАИ. Путешествует кран по городу на большом трейлере, и его появление на оживленной дневной улице нежелательно.

— Монтаж, демонтаж такой многометровой махины — дело хлопотное. А вдруг дождь, ветер?

— По-всякому бывает. Попробуйте, например, в непогоду открутить сто болтов... Но крутят слесари и, бывает, в полтора раза норму перекрывают. Выполнить ее на 110—120 процентов для них — дело привычное.

Сейчас готовим один кран к переезду от больницы шинного завода к зданию возле Дворца зрелищ и спорта. Думаем, что сдадим его по акту приемки без особых замечаний. Передовая бригада дорожит своей маркой.

Интервью вела
Л. КОШКАРЕВА.

Зимовка на фермах: рейд «Алтайской правды»

ОДНИ ЭКОНОМЯТ, ДРУГИЕ ТРАНЖИРЯТ

Еще в середине сентября перевели скот на «зимние квартиры» животноводы совхоза «Николаевский». При этом не допустили снижения продуктивности. Способствует успешной работе то, что здесь по-хозяйски отремонтировали помещения, кормоцех, запасли в достатке фуража.

— Стараемся продлить летний сезон, — рассказывает главный зоотехник совхоза А. Бондарь. — С этой целью бесперебойно действует зеленый конвейер. Недостатка в корнеплодах, ботве сахарной свеклы нет.

На молочнотоварной ферме первого отделения в скотных дворах чистота и порядок. Исправно оборудование. В хозяйстве отказались от строительства коровников из железобетона, а изготовили их из дерева. И сделали это не только ради экономии средств. По мнению животноводов, в таких помещениях легче создать хороший микроклимат, лучше условия для содержания скота. Да и себестоимость производства молока в «Николаевском» заметно снизилась.

На фермах внедрили поточно-цеховую систему, коллективный подряд, что помогает быстро наращивать продуктивность. Планы двух лет пятилетки по производству молока выполнены еще к 1 сентября. Досрочно справились животноводы и с заданием по сдаче государству мяса.

Прогрессивная организация производства позволяет сравнительно легко преодолевать трудности осеннего периода, получать почти летние надои и ряду других хозяйств района. Например, неплохо идут дела на фермах опытного хозяйства Алтайской машиноиспытательной станции. Животноводы успешно справляются с выполнением планов. Здесь заблаговременно подвезли к местам зимовки скота достаточное количество кормов, организовали их переработку и обогащение питательными добавками, кормят животных по рационам, разработанным специалистами. В эти дни дойное стадо получает достаточно грубых, сочных и концентрированных кормов, действует зеленый конвейер. Сейчас доярки надаивают ежесуточно от каждой коровы почти на полтора килограмма молока больше, чем год назад. Успешнее идет дело и в колхозе «Знамя Родины». Однако немало в районе, к сожалению, и таких, кто тянет назад. На 1,2 килограмма меньше, чем в среднем по району, надаивают молока доярки совхоза «Путь Ленина». А ведь когда-то животноводы этого хозяйства были в числе победителей районного соревнования.

— Не достигнем по надоям даже двухтысячного рубежа, — говорит бригадир комплексной бригады № 2 В. Левковицкий.

Главную причину отставания специалисты и руководители хозяйства видят в нехватке кадров животноводов. Однако проблема эта возникла не в одночасье. Уже одиннадцать лет прошло с тех пор, как начали возводить в колхозе животноводческий комплекс на 1.100 коров.

В первые годы были построены мощная котельная, добротные здания ветеринарного пункта и санпропускника с бытовыми помещениями, бетонированные силосные траншеи. Сооружение же молочного цеха застопорилось, да и сейчас идет ни шатко ни валко. Подрядчики, строители Поспелихинской МПМК-2 редко бывают на комплексе. Колхоз организовал бригаду из семи человек, которые ведут бетонные работы. Об их темпах можно судить по такому факту. В день проверки на стройку не был своевременно завезен бетон. Перекур затянулся с утра вплоть до обеденного перерыва.

Подрядчики должны были освоить нынче строительно-монтажных работ на 323 тысячи рублей. Выполнили лишь пятую часть запланированного. А из того, что ими построено, используются по назначению лишь силосные траншеи. В котельной выбиты окна и нет двери, разукомплектовано оборудование, неприглядный вид приобрели из-за бесхозяйственности и другие помещения. Сотни тысяч рублей пущены на ветер. Но никто за это не понес ответственности.

А в то же время приходится латать многочисленные дыры в старых скотных дворах. Не всегда это удается сделать надежно. В одном из коровников второй фермы протекает крыша, в другом зияют дырами окна, в третьем обвалился потолок. Не наведен должный порядок в бытовках и красных уголках. Все это отрицательно сказывается на закреплении кадров, на результатах труда животноводов.

Не используют по-хозяйски возможности увеличения продукции и животноводы совхозов «12 лет Октября», «Озимовский». Здесь немало трудностей с размещением крупного рогатого скота и овец, с перебоями действует зеленый конвейер. Вызывает озабоченность и тот факт, что во многих хозяйствах района еще бездействуют кормоцехи.

Ф. ПОЛОМОШНОВ,
председатель районного комитета народного контроля;

П. ГЕРАСИМЕНКО,
председатель общехозяйственной группы народного контроля колхоза «Путь Ленина»;

Ю. САВЕЛЬЕВ,
корр. «Алтайской правды».

Поспелихинский район.

Семинар в крайкоме КПСС

Состоялся семинар первых секретарей, заведующих организационными отделами горкомов и райкомов КПСС, председателей парткомиссий при партийных комитетах, секретарей парткомов предприятий по вопросам повышения уровня работы партийных организаций края по приему в партию, укреплению партийных рядов в свете постановления ЦК КПСС по Ташкентской областной партийной организации.

В работе семинара приняли участие члены и кандидаты в члены бюро крайкома КПСС.

С докладом выступил член ЦК КПСС, первый секретарь крайкома партии Ф. В. Попов. Докладчик всесторонне проанализировал работу горкомов и райкомов партии в этом направлении. Отмечено, что в большинстве партийных организаций края отбор нового пополнения ведется в соответствии с установками XXVII съезда КПСС, программными и уставными требованиями, с учетом имеющейся базы роста и степени подготовки вступающих. Однако имеют место случаи, когда партийные ряды формируются за счет людей, которые не прошли серьезной трудовой и жизненной школы. В отдельных партийных комитетах не четко представляют, как надо правильно организовать процесс формирования рядов партии, не учат этому актив.

Не всегда учитывается при вступлении в партию важнейший критерий — отношение человека к перестройке, к критике и самокритике, гласности. Не отработаны формы и методы деятельности горкомов и райкомов КПСС по совершенствованию структуры парторганизаций, расстановке коммунистов в условиях хозяйственного расчета, самоокупаемости и самофинансирования. К работе по улучшению состава парторганизаций слабо подключены партийные комиссии при горкомах и райкомах партии, городские и районные газеты.

Не везде практикуется предварительное обсуждение заявлений о приеме в кандидаты в партгруппах и цеховых парторганизациях. Заблаговременно не оповещаются трудовые коллективы о рассмотрении этих вопросов.

В ряде мест строго не взыскивается с членов КПСС за недобросовестное, формальное отношение к даче рекомендаций, не обсуждаются при рассмотрении персональных дел кандидатов вопросы об ответственности рекомендующих. Редко рассматриваются на пленумах и бюро горкомов и райкомов партии отчеты парторганизаций о работе с молодым пополнением. Некоторые городские и районные школы молодого коммуниста работают слабо, занятия в них проходят нерегулярно и неинтересно. Обращено внимание на то, что прием в партию должен стать эффективным средством идейного и организационного укрепления парторганизаций, усиления их влияния на ход перестройки, обновления всех сторон экономической и общественной жизни. Перед горкомами и райкомами партии поставлена задача — обеспечить коренное улучшение качества партийного пополнения, подняв ответственность первичных организаций за постановку этой работы.

На семинаре выступили первые секретари горкомов КПСС: Новоалтайского — И. С. Брунич, Горно-Алтайского — В. А. Леонтьев, райкомов КПСС: Благовещенского — В. А. Миронов, Индустриального — П. Н. Алябьев, Приобского — Г. В. Горбунов, Бурлинского —В. В. Сотников, Петропавловского — Ю. Е. Наводкин, заведующая орготделом Смоленского райкома КПСС Р. С. Канубина, председатель парткомиссии при Советском райкоме КПСС И. Е. Осокин, секретарь парткома производственного объединения Сибэнергомаш В. С. Неменов и другие. Они обменялись опытом работы, откровенно говорили о том, что не во всех партийных комитетах от слов перешли к реальным делам, некоторым партийным активистам недостает инициативы, поиска, они все еще ожидают указаний сверху. Были высказаны конкретные предложения по устранению недостатков в работе по приему в партию и укреплению партийных рядов.

Перед участниками семинара с докладом «О результатах социологических исследований по перестройке работы первичных парторганизаций края» выступил зав. сектором учебного и научно-исследовательского центра Академии общественных наук при ЦК КПСС, кандидат педагогических наук Ю. В. Окуньков. Была прослушана также лекция Ф. С. Завыленкова, доцента кафедры партийного строительства Новосибирской высшей партийной школы, об опыте КПСС и коммунистических партий социалистических стран по реализации ленинских принципов членства в партии.

С заключительным словом на семинаре выступил первый секретарь крайкома КПСС Ф. В. Попов.

Октябрь: годы и люди

Читайте на 2-й стр.

СИБИРСКИЙ БОГАТЫРЬ

Июль 1941 года. Фашистские полчища движутся на Москву. Сводки Совинформбюро отзываются болью в сердцах советских людей. В эти тяжелые дни принял боевое крещение комбат Нестор Козин. Действуя в составе бывшей 107-й дивизии, сформированной на Алтае, его батальон громил «непобедимые» эсэсовские части.

«Сибирским самородком» назвал Козина маршал Жуков. Невозможно перечислить все бои, в которых участвовал Нестор Дмитриевич, командуя батальоном, полком, дивизиями. Достаточно сказать, что он отличился под Москвой, под Сталинградом, во время Курской битвы и при взятии Берлина... Под Ельней родилась советская гвардия — полк Козина стал первогвардейским. В день соединения в Сталинграде Донского и Сталинградского фронтов (тем самым Северная группа окруженных гитлеровских войск оказалась отрезанной от Южной) среди встретившихся на Мамаевом кургане частей была 52-я гвардейская дивизия Козина.

Когда советские войска пошли на последний штурм — на Берлин, именно козинцы первыми ворвались в фашистское логово, хотя еще накануне дивизия была во втором эшелоне.

Много лет уже Н. Д. Козин в отставке. Но он по-прежнему на передовой. Только теперь уже мирной — патриотического воспитания молодежи. Командует играми «Зарница» и «Орленок», встречается со школьниками, молодыми рабочими и студентами, допризывниками и воинами. «Не стареют душой ветераны», —говорят о таких в народе.

Октябрь: годы и люди

«Что ни пекло, там и Козин» (Маршал Г. К. Жуков).

СИБИРСКИЙ БОГАТЫРЬ

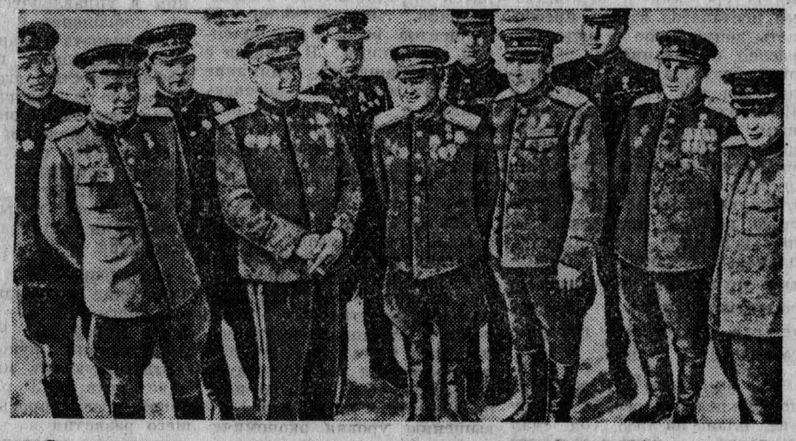

НА СНИМКАХ: Н. Д. Козин у мемориала Славы; группа генералов — участников Парада Победы, первый слева в первом ряду — Н. Д. Козин; Г. К. Жуков в расположении дивизии Козина вручает награды; 3 мая 1945 года на крыше бункера в парке Гумбольт-Хайн, крайний слева — Н. Д. Козин.

КОТОРЫЙ ДЕНЬ уже в Берлине тишина, а все еще никак не привыкнет к ней солдат. Столько позади боев, прорывов сквозь огонь и грохот. И вот Победа! Окончена война. У бывшей Имперской канцелярии, у рейхстага ликующие солдаты и офицеры. Все уцелевшие стены уже исписаны фамилиями и хлесткими фразами, а желающие поставить свой автограф подходят и подходят.

В один из таких дней генерала Козина пригласили к телефону. Звонил командир 12-го гвардейского стрелкового корпуса генерал-майор А. А. Филатов:

— Товарищ Козин! Торжество Победы старший офицерский состав решил отметить в вашей дивизии как первой вошедшей в Берлин.

Когда все были в сборе, Филатову вручили телеграмму. Он зачитал ее вслух:

— Командир 52-й гвардейской стрелковой дивизии Нестор Дмитриевич Козин с группой своих гвардейцев направляется в Москву на Парад Победы.

По одному сводному полку от фронта требовалось отобрать. Может ли быть выше честь для воина?

НЕВЕРОЯТНО, НО ФАКТ: по существу не имея образования, Козин за двадцать лет прошел путь от рядового до генерала. Повезло? Баловень судьбы?

Какое уж там везенье. В семье Козиных было двенадцать едоков, а работник — один отец. Жили небогато. А после русско-японской войны неурожайные годы один за другим, сибирская язва, ящур. Последней коровенки лишились. Когда удавалось вдоволь картошки в «мундире» поесть, день казался праздником. Умерла мать.

Восьмилетнего Нестора свалил на два месяца тиф. На следующий год, видя прилежание и острый ум мальчика, учительница перевела его сразу во второй класс. Только стал догонять — опять слег. Возвратный тиф. Едва выкарабкался. Через год умер старший брат Степан, вскоре — новая беда: отца забрали на войну с «германцем». Попал в плен, вернулся в двадцатом году. Все это время Нестор был за старшего — и пахарь, и жнец. Об учебе не могло быть и речи.

Надо ли говорить, что пятнадцатилетний батрак Козин встретил известие о революции в Питере с надеждой на перемены. Хоть и не понимал еще всего, но верил: власть Советов — своя, народная, бедняцкая. И когда подошла пора идти на двухмесячные лагерные сборы для прохождения курса красноармейца переменного состава, с рвением начал изучать азы военного дела. Вечерами спешил на курсы ликбеза. Как примерного ученика наградили библиотечкой солдата. На следующий год после очередных сборов красноармейцу Козину, проявившему себя с самой лучшей стороны, предложили остаться на учебу в полковой школе. Командирам нравились его упорство, находчивость, страсть к чтению.

Не удача, а трудолюбие, настойчивость привели Козина в армейскую семью. И все, чего он достиг потом, достигнуто тоже трудом, постоянной работой над собой.

Каждому повышению по службе неизменно предшествовал успех, ратные достижения возглавляемых им подразделений. В 1926 году его пулеметный расчет занимает третье место на всеармейских соревнованиях и Козину предлагают поступить в Омское пехотное училище, окончив которое он становится командиром взвода. Вскоре его подразделение признается лучшим в 11-м полку 4-й дивизии в Белорусском военном округе — Козину присваивается внеочередное звание, следует перевод в штаб дивизии с исполнением обязанностей коменданта пограничного гарнизона полевых войск. В первых же боях под Ельней его 3-й батальон 586-го полка 107 дивизии, сформированной на Алтае, стал громить врага.

«3-й батальон... (командир — капитан Н. Д. Козин) внезапным ударом с тыла и фланга опрокинул батальон полка «Великая Германия» и, преследуя остатки, в течение двух часов истребил их; через пять дней был разгромлен другой батальон «Великой Германии» (Из дивизионной газеты «За честь Родины» 22 июля 1941 года).

«Мне довелось лично видеть с наблюдательного пункта командира дивизии ожесточенный бой 586-го стрелкового полка этой дивизии, которым командовал полковник И. М. Некрасов... Особенно умело дрался батальон этого полка под командованием Н. Д. Козина» (Из книги Г. К. Жукова «Воспоминания и размышления»).

Козину дают полк. Положение на фронте все более осложняется. Немцы рвутся к Москве. За короткое время Козин поднимает боеспособность вверенного ему соединения, здорово потрепанного в предыдущих боях.

«Утром 30 августа 100-я дивизия вместе с другими частями 24-й армии перешла в наступление. Враг отчаянно сопротивлялся. Наиболее успешно действовал 85-й стрелковый полк (под командованием Н. Д. Козина. — А. Г.), которому в результате ночного боя удалось прорвать оборону противника» (Из воспоминаний Г. К. Жукова).

Козинцы одерживают одну победу за другой. Полк переименовывается во 2-й гвардейский. Козину дают дивизию, которая под его командованием через несколько месяцев под Сталинградом также становится гвардейской.

«Ранним утром 16 марта я прибыл к начальнику генерального штаба А. М. Василевскому в город Обоянь.

Он спросил: «Успеют ли войска вашей армии подойти к образовавшемуся разрыву, чтобы не допустить врага на Обоянь?»

Я доложил, что у меня на подходе 52-я гвардейская стрелковая дивизия генерала Козина.

«Это хорошо, — с удовлетворением ответил Василевский, — эту дивизию я знаю по Сталинградской битве» (Из воспоминаний командующего 21-й армией генерал-полковника И. М. Чистякова).

Позже 52-я получит почетные наименования «Рижская» и «Берлинская».

КАК ЖЕ ЕМУ УДАВАЛОСЬ быстро повышать боеспособность подразделений, укреплять моральный дух?

Когда еще был командиром взвода, Козин однажды наглядно убедился в мобилизующей силе личного примера. Упражнялись в разборке и сборке станкового пулемета «максим». Промозглый ветер жег руки, от стылого металла коченели пальцы. «Разве в такую погоду покажешь хороший результат?» — оправдывались пулеметчики.

— Холодно, говорите? — подошел к ним Козин. — А ну-ка дайте мне замок, засекайте время!

Щелкнул секундомер, бойцы посматривали скептически на командира, мол, легко сказать... Но вот упражнение закончено, все склонились над секундомером. «Ого!..» — раздались восхищенные возгласы. Больше на холод солдаты не жаловались.

Так было не раз и в бою. Трижды под Ельней участвовал в рукопашных схватках. Как это воодушевляло бойцов! Ведь шли по сути дела первые бои. До этого о фашистах только слышали. Утешительного было мало. Да еще постоянные отступления наших частей. Нервы на пределе. На рукопашную схватку решиться не просто. Но если поднялся командир, поднимутся все, и уж тогда атаку не остановить.

И позже, будучи командиром дивизии, Козин не раз появлялся в трудную минуту боя в передовой цепи, увлекая бойцов вперед, на врага. От вышестоящих командиров ему за это здорово влетало, зато гвардейцы готовы были идти за ним в огонь и в воду.

Второе правило, которое он неукоснительно выполнял: забота о солдатах.

— На фронте всем тяжело, — говорит Нестор Дмитриевич. — Особенно — солдату. Но он не жалуется. Когда бои следуют один за другим, человека изматывает больше всего недосыпание. Порой не смыкали глаз по двое суток. Ни голод, ни самая тяжелая работа так не изнуряют. Солдаты просто перестают понимать, что от них требуется, теряют над собой контроль. В тяжелое положение попали в июле сорок второго, когда шли в арьергарде 21-й армии. Пять дней прикрывали отход. Казалось, уже нет сил, а солдаты шли и шли. Когда объявляли привал, падали, где заставала команда, и сразу засыпали. Зимой, летом — в любое время года солдату на войне не сладко. И долг командира хоть в чем-то облегчить ему жизнь. Баня, горячий обед... Если солдат лишали этого, наказывал строжайшим образом. Уже после войны разведчики мне признались: «Вернемся ночью. Горячего питания нет. Договариваемся: обойдемся, шуму не поднимать, а то комдив с интендантов головы поснимает».

Меня дважды за войну адъютанты собой закрывали. Как же не заботиться о подчиненных? Как же можно не уважать солдата? Ведь он часто идет на неминуемую гибель.

За несколько часов до форсирования Одера потребовалось уточнить боевое охранение дамбы. А до нее не так просто добраться. Только на лодке, на виду у противника. Вызвались добровольцами младший сержант И. Савельев и рядовой П. Осипов. Дивизион артиллерии утюжил немецкие позиции, а добровольцы под прикрытием этого огня плыли. Подобрались к дамбе, наткнулись на пулемет. Решили забросать его гранатами. Подоспели еще фашисты, завязался рукопашный бой. Оба гвардейца погибли. Но благодаря им мы перед самым наступлением узнали о новых огневых точках в боевом охранении противника.

И все же главная сила Козина — тактика, внезапность атаки, неожиданные маневры, нестандартные решения.

Отправляя необстрелянный батальон Козина в первый бой под Ельней, командир 586-го полка И. Некрасов вряд ли думал, что тому удастся выстоять под натиском превосходящих сил противника. Напутствовал как прощался. А Козин не собирался отступать. Километров десять прошли, разведка донесла: впереди в березовой роще усиленная рота фашистов, видимо, ожидающая подхода основных сил. Козин с ходу решает: одна рота ввязывается в бой, две другие скрытно обходят рощу и наносят удар с фланга и тыла. Маневр обеспечил успех, рота фашистов разбита.

А вот пример неожиданного решения в ином масштабе. После Сталинградской битвы 52-я гвардейская совершила 12-суточный марш Елец—Курск—Орел. Ночами по разбитым мартовским дорогам прошли более трехсот километров. Заняли оборону севернее Белгорода. Инженерных укреплений практически нет — одни окопы для стрельбы лежа. Бойцы измотаны, укомплектована дивизия не ахти как... Только расположились — прут отборные танковые части дивизии «Мертвая голова». Мгновенно созрело решение: не стрелять! Сбить с толку, подавить морально. И подойдя к самым нашим позициям, танки остановились. Эсэсовцы не понимали, почему противник не стреляет. Ловушка? Непреодолимый рубеж? Но тут и дана была команда «Огонь!». Сразу вспыхнуло несколько вражеских машин. Остальные повернули.

Не только фашисты, но и в полках не понимали задумку Козина. Однако выполнили приказ комдива четко. Верили: раз так решил, значит есть резон. Не раз убеждались в безошибочности его тактических ходов.

Вскоре подъехал Г. К. Жуков. Поинтересовался, как удалось отбить танки. Козин объяснил.

— Правильно, — похвалил Жуков. — Ни в одной инструкции такого решения не найдешь. Надо смелее применять новые методы боя, уметь поставить себя в положение врага: как бы сам поступил на его месте. А то воюют некоторые методами первой мировой войны...

— Солдаты не дрогнули, вот кого хвалить надо...

— Солдаты у всех одинаковые, а вот управляют ими поразному...

Иногда прибегали и вовсе к хитрости. Шли тяжелые бои под Сталинградом. В результате решительных действий наших войск в окружение попала группировка румынских дивизий. Причем по численности и вооружению она превосходила в несколько раз дивизию Козина. Решили воевать не числом, а умением, по-суворовски.

Противник знает, что в момент наступления у нас были танковый и кавалерийский корпуса, которые сейчас уже далеко на юге. Но этого румыны могут и не знать. И надо постараться убедить их: и танки, и кавалерия — здесь. Для дезинформации сняли с тягачей глушители, чтобы рев моторов был как у танков. Прицепили к ним пушки, возили вдоль передовой и стреляли из них. Пятнадцать ЗиС-5 изображали подход танков и разворачивание артбатарей. Для этого на машинах установили карманные фонарики, которые со стороны противника вполне могли сойти за габаритные огни танков.

Хитрость удалась. Командир румынского корпуса бригадный генерал Т. Стэнеску прислал парламентеров, полагая, что сопротивление бесполезно. 23 ноября 1942 года акт о капитуляции румыно-фашистских войск был подписан. Сдались в плен 27 тысяч солдат и офицеров. Трофеи: 15 тысяч винтовок, тысяча автоматов, полторы тысячи пулеметов, три тысячи минометов, 150 орудий...

Войны без убитых не бывает. Но хороший командир старается свести к минимуму свои потери.

Батальон Козина вышел из тяжелого боя. Но отдохнуть не удалось. В штаб полка прибежала комсомолка из деревни, расположенной неподалеку: фашисты учинили зверскую расправу. Форсированным маршем выступили в указанном направлении. В пути Козин напоминал: «Вспомните, как ночью поднимались по тревоге, отрабатывали тактику ночного боя. Сегодня предстоит суровая проверка. Противник вооружен до зубов. Силы его не знаем. Поэтому все будет зависеть от скрытности и быстроты действий».

За два часа вражеский батальон козинцы разбили наголову.

Позже, командуя полком, Козин, не раз применял ночной бой. Противник, лишенный возможности использовать авиацию и танки, вести прицельный артиллерийский огонь, терял свой главный козырь — техническое превосходство. Внезапность нападения приводила его в замешательство. Меньше гибло наших солдат. Выработали тактику ночного захвата поселков, деревень, в которых расположились фашистские гарнизоны. Разведчики снимают часовых, автоматчики бегут мимо домов, бросают в окна гранаты и стреляют по противоположной стороне улицы в выскакивающих на крыльцо гитлеровцев.

НЕСТОРУ ДМИТРИЕВИЧУ скоро восемьдесят пять. Но он по-прежнему бодр, в голубых глазах, когда спросил про ранения, появился озорной блеск:

— Контужен был дважды, ранен — трижды. Но в госпитале только раз лежал. Тринадцать дней. На четырнадцатый сбежал. Неудобно, конечно, генерал все-таки. А на больничной койке и вовсе невмоготу. Товарищи-то на передовой...

А вот о тридцать седьмом Нестор Дмитриевич вспоминает неохотно. Служил он тогда в Красноярском крае. К обязанностям, как всегда, относился добросовестно, по-другому просто не умел. Но в рот начальству не заглядывал. Говорил, что думал. Не всем нравилось. Были и завистники: «Батрак-то куда попер...»

Решение партбюро оглушило — исключить! «За что?» — рвал душу неотвязный вопрос. Казалось, все. Крах. Как дальше жить? Как смотреть солдатам в глаза?

Сколько людских судеб было сломано вот так. Кто запил горькую, кто озлобился на весь белый свет, а кто и — пулю в лоб. Умом Козин понимал: несправедливое решение выползло из клубка субъективных причин, поэтому приказывал себе: «Не смей обижаться на партию!».

Потом разобрались в полку, предлагали: «Подавай заявление...» «Нет, — отрезал Козин, — в ваших рекомендациях и заботах не нуждаюсь. Помощь нужна была... тогда, почему же вы не сказали, что никакой я не враг?»

Прошло время, справедливость восторжествовала. Коммунист Козин, не жалея себя, защищал Отечество. Зарубцевалась рана на сердце. Но как и всякая рана, нет-нет да и напомнит о себе.

Вот ведь как бывает. И книгу Н. Д. Козина «Гвардейцы в боях» читал, и выступления его слышал не раз, и боевой путь 52-й гвардейской дивизии вроде бы знаю. Но оказалось, что этого совершенно недостаточно для того, чтобы понять характер и душу комдива.

Сибирским самородком, сибирским богатырем, называли Козина в войну. Не за высокий рост, могучее телосложение. За силу духа, верность слову, твердость убеждений. Судьба не раз испытывала его на излом.

Был случай, вспомнил Козин, судить хотели. Мол, приказ 227 не выполнил. Уже и прокурор приехал. А потом — Г. К. Жуков. И наградил. Не отступали козинцы, воевали с умом. Положить солдатские головушки — дело не хитрое. Врага разбить, свои войска сберечь — труднее.

Сколько раз сомнения мучали. Когда в Омское пехотное училище предложили. «Там же семь классов как минимум нужно иметь за плечами, а у меня — ликбез!» Но командование части пошло навстречу. Прикрепило учителя, дало время на занятия. А уж он себя не жалел. Сидел над учебниками дни и ночи напролет. Поступил.

Когда с батальона на полк, потом на дивизию ставили, тоже переживал. «Вдруг не потяну?» Потянул, да еще как.

А сколько раз душа ныла, когда видел другой вариант выполнения поставленной задачи. Но приказ есть приказ. Знаешь, что потери могут быть больше, а не подчиниться нельзя.

ВСЕМ В КРАЕ известен генерал со Звездой Героя и множеством орденов и медалей на парадном кителе. Он кажется строгим, даже суровым. Совсем другим его знают школьники, с которыми он и сегодня часто встречается. Негромко рассказывает о войне и ее героях.

Мудрый, большой души и обостренной совести человек. И считает, что ему все-таки повезло. Он, бывший батрак Козин, сказал свое слово.

А. ГЕРАСИМОВ,
корр. «Алтайской правды».

Партийная жизнь: отчеты и выборы

НЕ ДЕЛАТЬ ПРОБЛЕМ, ГДЕ ИХ НЕТ

Многое сделано в нашем лесхозе за последние годы. Построен и развивается цех по переработке древесины, что дало возможность повысить качество изделий, создать нормальные условия труда для людей. Межхозяйственный лесхоз стабильно стал выполнять планы, строить жилье.

Не стану утверждать, что у партийного секретаря В. Гайдукова закружилась голова от успехов. Однако, бесспорно, они сказались при подготовке отчетно-выборного собрания, наложили свой отпечаток на доклад. Работа партийной организации осталась в тени, да и состояние дел на предприятии было проанализировано неглубоко, необстоятельно. Картина на партийных собраниях не новая и повторяется даже после XXVII съезда КПСС. Долголетняя привычка берет свое. Вот это плохо.

На партийном собрании нужно говорить откровенно обо всем. И не просто ради разговора, а чтобы наметить на дальнейшее конкретный план действий. Вот простой пример. Старший экономист Л. Стригуненко правильно говорила в своем выступлении, что не видит поддержки со стороны партийной организации в переводе предприятия с будущего года на новую систему оплаты труда. Не проведена даже аттестация рабочих мест. Большое и важное дело все откладываем на потом, надеемся, что администрация примет меры, а ее, видно, заедает текучка. Вот и уходит время. Подойдет срок, откладывать дальше уже будет некуда, начнется спешка, а она в вопросах, касающихся заработка людей, прямо скажем, вредна. Тут не в лесу, с плеча рубить нельзя.

Понятно, в такой ситуации вмешательство партийного секретаря, всей парторганизации необходимо. И чем раньше, тем лучше. Тут и администрацию можно поторопить, и среди рабочих повести беседы о новшестве.

В докладе секретаря было коротко сказано, что вошли в практику отчеты коммунистов о своей работе, партийной и производственной, даем членам партии характеристики. Считаю, и то, и другое помогает нам становиться бойчее, деловитее. Пять собраний за отчетный период провели открытыми, на них присутствовало большинство рабочих. Были среди них и выступающие с критикой, с дельными предложениями. Это партийной организации плюс в работе. Но к хорошему быстро привыкаешь, хорошее — оно так и должно быть. А вот плохое мешает. Поэтому партия и нацеливает нас в первую очередь изучать это плохое, а изучив, принимать меры для наведения порядка.

Что же нам мешает сегодня работать лучше? Немногословный В. Диринг, столяр по профессии, сказал, что слишком уж ненадежно станочное оборудование. Нового тут ничего нет. Все коммунисты отлично знают цех и станки. Спорить не о чем, Диринг прав. Но как же выходить из положения? Столяр предложил наладить профилактические ремонты. Взяли его предложение на заметку. Но это полумера. Старое оно и есть, старое, сколько его ни латай.

Поможет ли здесь вмешательство партийной организации? Я знаю, что наш директор А. Телешенко ставил этот вопрос перед краевым ведомством не однажды и ничего, кроме отказов, не получал. Ну, а если попробовать сообща? Причем не попрошайничать, как это вынужден делать директор, а доказать постановлением партийного собрания необходимость обновления.

К сожалению, эта мысль пришла не в ходе собрания, а после него. Но это не меняет дела: собрание послужило поводом для размышления, что уже само по себе хорошо. Значит, не бесполезным оно было.

Вот как, на мой взгляд, должно строиться это доказательство. Мы работаем в основном с березой и осиной. Запасы ее не богаты, значит, не богаты и наши сырьевые ресурсы. Сегодня в дело идет 52—56 процентов древесины. Остальное — опилки, дрова. По-хозяйски ли это? Безусловно, нет. Но, чтобы перерабатывать сырье полностью, надо иметь оборудование.

Агропром, хотя и немного, но получает деревообрабатывающие станки и раздает в хозяйства. Есть ли в том резон? Не лучше ли сосредоточить их у нас, имеющих крепкую основу для переработки древесины.

И, наконец, рано или поздно, но мы придем к тому, что весь заготовленный лес будет поступать к нам. Почему? Да потому, что только лесхоз способен с большей пользой переработать древесину. Колхоз или совхоз, имея в своем распоряжении только пилораму, выбросит дерева в отход значительно больше нашего. А ведь чего проще: хозяйство заготовило лес, привезло его в лесхоз, сделало заказ на нужные ему изделия и спустя некоторое время получило их.

Наверное, кто-то другой мог бы предложить и другие варианты, предоставить иные расчеты и доказательства. Я не могу утверждать, что во всем прав. Но из двух-трех предложений можно выбрать самое подходящее, самое выгодное с экономической точки зрения, составить программу, которая могла бы стать хорошим подспорьем в директорских хлопотах.

Понимаю, сколь не просто все это. Но, на мой взгляд, на то и существует партийная организация, чтобы решать любые, даже самые сложные вопросы. Кстати сказать, мы очень хорошо умеем делать проблемы там, где их нет, и в принципе не должно быть. Я, например, уже не однажды говорил на партсобраниях о том, что плохо нам работать без автобуса. Не знаю, доходят ли протоколы собраний до горкома партии и читают ли их там. А дело вот в чем. Конечная остановка двух городских автобусов примерно в 500—700 метрах от нас. Дальше пешком. Почему? Не знаю я ответа на этот вопрос. Родилось предприятие, где работает примерно 70 человек. Вероятно, не нам, а горисполкому, автотранспортному предприятию надо думать о том, как нас возить. Впрочем, о чем тут думать.

Приходится записывать в постановление собрания что-то вроде: «обязать коммуниста А. Телешенко решить вопрос о продлении городского автобусного маршрута». Голосуем, а сами думаем: при чем тут коммунист Телешенко? Зачем его опять выставлять в роли попрошайки? Есть организации, которые обязаны без напоминаний уладить дело.

Тут не мудрено и спасовать, не мудрено опустить в отчетном докладе то, о чем говорилось раньше и почти без пользы. Но, думаю, нашего партийного секретаря это не оправдывает. О недостатках надо говорить больше, анализировать причины их рождения. Если собрание сочтет нужным — направлять выписку из постановления в краевые ведомства. Или в городские инстанции. Одним словом, действовать побоевитее. Тогда, наверное, и сдвиги будут в лучшую сторону. Пока у нас это получается не всегда.

С. ГОЛОБОРОДЬКО,
бригадир столяров Каменского межлесхоза.

г. Камень.

ПОМОГАЮТ ГОРОЖАНЕ

Хозяйства района выполнили план заготовки картофеля для города и района. В хранилища заложено 1.700 тонн клубней. Урожай был выращен неплохой — в среднем по 135 центнеров с гектара, а в колхозе имени Ленина — более 200 центнеров. На уборке нынче не обошлось без помощи горожан. Хорошо поработали учащиеся педучилища. Более 300 человек помогали копать картофель хозяйствам.

Сейчас страда продолжается на свекловичных плантациях. Кормовая свекла дает более 300 центнеров с гектара в среднем по району. А в совхозах «Чернодольский», «Славгородский» — по 500—600 центнеров. После дождей комбайны на поле не могут работать, приходится свеклу убирать вручную. И вновь на помощь пришли горожане. Выезжают на копку свеклы рабочие завода радиоаппаратуры, общестроительного треста, учащиеся и студенты.

Славгородский район.

Актуальное интервью

С ЛИЧНОГО ПОДВОРЬЯ

Подавляющее большинство сельских жителей Хабарского района держат на своих подворьях скот — коров, телят, свиней, овец, а также птицу. Конечно, не все идет на личные нужды, некоторую часть продукции население продает на рынке, сдает в заготовительные организации. Как организован закуп скота у населения, какие возникают проблемы? На этот вопрос наш корреспондент А. ПАНТЮКОВ попросил ответить директора Хабарской заготконторы Н. Г. ПОЛЯНСКОГО.

— Сейчас особых проблем с приемкой мяса у населения не возникает. Многие прежние сложности отпали с созданием в райцентре колбасного цеха. Он работает практически круглый год и закуп говядины и свинины идет тоже регулярно. Цех вырабатывает в месяц до 30 тонн колбас пяти видов.

Поначалу возникла проблема — как сделать, чтобы сдатчикам было выгодно сдавать скот в любое время года. Обычно летом не так много желающих забить бычка, поскольку корм в это время на выпасах дешевый, привесы хорошие.

Чтобы заинтересовать сдатчика, заключаем с ним льготный договор в начале года. В нем говорится, что сдатчик обязуется сдать свой скот в такое-то время — в июне — июле или другом месяце, вплоть до октября. По договору заготконтора продает ему комбикорм по льготной цене — по девять рублей центнер, то есть в два раза дешевле. Количество комбикорма устанавливается в зависимости от того, сколько и какого мяса сдатчик обязуется поставить. Это устраивает обе стороны. На нынешний год заготконтора заключила шестьсот льготных договоров.

За неделю заготконтора закупает у населения района до четырнадцати тонн различного мяса, в основном говядины и свинины. Семь тонн идет в колбасный цех, остальные в Славгородскую заготсбытбазу и Каменское горпо.

Те сдатчики, которые не заключили с нами льготных договоров, тоже могут сдать излишки мяса в заготконтору в убойном весе по цене 3 рубля 40 копеек за килограмм. Такая цена их вполне устраивает. И с нашей стороны отказа нет. В этом году план девяти месяцев мы перевыполнили еще в августе.

Хотелось бы отметить старательную работу заготовителей И. Хитрука, он обслуживает сдатчиков Утянского и Хабарского сельских Советов, Э. Цыха, закупающего скот у жителей Дектярского сельского Совета. У нас десять заготовителей. Нагрузка на каждого немалая — они заготавливают 28 видов продукции — и животноводческой, и растениеводческой, и вторичного сырья.

Есть и нерешенные проблемы. Одна из них — хранение мяса летом. Холодильник вмещает всего три тонны мяса. Есть мощный «Модуль» емкостью двадцать тонн, но он не работает, и никто его не берется ремонтировать.

Хабарский район.